

1. ΔΙΟΡΓΑΝΩΣΗ ΕΚΔΗΛΩΣΕΩΝ ΜΕ ΣΥΝΕΡΓΑΣΙΑ ΤΩΝ ΕΡΓΑΣΤΗΡΙΩΝ ΤΟΥ Π.Τ.Δ.Ε

ΠΕΡΙΕΧΟΜΕΝΟ ΔΡΑΣΗΣ -ΧΡΟΝΟΣ -ΔΙΟΡΓΑΝΩΤΗΣ/ΕΣ-ΤΟΠΟΣ ΔΙΕΞΑΓΩΓΗΣ -ΑΦΙΣΤΑ-ΦΩΤΟΓΡΑΦΙΚΟ ΥΛΙΚΟ

Συνεργασίες με εκπαιδευτικούς φορείς

1. «Μια γιορτή στη γειτονιά του Ήλιου» (2018)

<https://www.uoi.gr/events/mia-giorti-sti-geitonia-toy-iliou-moysikotheatriki-parastasi-vasismeni-sto-vivlio-tis-elenis-pitsidopoyloy/>

Η δράση είχε ως θεματική τους **πλανήτες** και πραγματοποιήθηκε με τη **σύμπραξη των τεχνών (μουσική - θέατρο - εικαστικά)**.

-Εργαστήριο Εικαστικών του ΠΤΔΕ
-Εργαστήριο Μουσικής του ΠΤΔΕ

Οι φοιτήτριες του Εργαστηρίου Εικαστικών του ΠΤΔΕ, πραγματοποίησαν στο πλαίσιο του μαθήματος Εικαστική Αγωγή και Διδακτική της Τέχνης, και υλοποίησαν το Project της **Σκηνογραφίας θεατρικής παράστασης** με θέμα τους **Πλανήτες**, κατά το εαρινό εξάμηνο του 2018. Η εκδήλωση πραγματοποιήθηκε από τους μαθητές της πρώτης δημοτικού του 12/θεσίου Ολοήμερου Δημοτικού Σχολείου Ελεούσας Ιωαννίνων, με την συμβολή της εκπαιδευτικού τους, πάνω στη διασκευή του βιβλίου "**Στη γειτονιά του ήλιου**", βασισμένη στο βιβλίο της Ελένης Πιτσιδοπούλου.

Οι φοιτήτριες του Εργαστηρίου είχαν τη δυνατότητα να δουλέψουν τα σκηνικά με παλιά και νέα υλικά, να συνεργαστούν μεταξύ τους και να συμμετέχουν στην προετοιμασία μελέτης και της υλοποίησης της ιδέας για την συγκεκριμένη εκδήλωση στα πλαίσια του σχολείου.

Το Εργαστήριο Μουσικής του ΠΤΔΕ Οι φοιτητές και φοιτήτριες του Εργαστηρίου Μουσικής του ΠΤΔΕ, πραγματοποίησαν διδασκαλίες τραγουδιών, και δημιουργικές μουσικοκινητικές δραστηριότητες, σχετικές με το θέμα.

Στην τελική εκδήλωση έλαβαν χώρα τα εξής:

1. **Θεατρική παράσταση** από τους μαθητές της πρώτης δημοτικού
2. **Συγκρότηση χορωδιακού σχήματος** από μαθητές και φοιτητές
3. **Δημιουργία και παρουσίαση πρωτότυπης ηχοϊστορίας** με θέμα τους πλανήτες που δημιούργησαν φοιτήτριες του Εργαστηρίου Μουσικής σε διασκευή και μουσική επένδυση. της διδάσκουσας Ειρήνης Νικολάου.

Δημιουργία του σκηνικού της παράστασης από τους φοιτητές του Εργαστηρίου Εικαστικών του ΠΤΔΕ (Υπεύθυνη Εργαστηρίου: Ελένη Γκοντού)

Μουσική επιμέλεια εκδήλωσης: Ειρήνη Νικολάου

Τελική εκδήλωση: 10-05-2018

Διοργανωτές:

-Εργαστήριο Μουσικής του Π.Τ.Δ.Ε.
-Εργαστήριο Εικαστικών του Π.Τ.Δ.Ε.

-12/θεσιο Ολοήμερο Δημοτικού Σχολείου Ελεούσας Ιωαννίνων

Τόπος διεξαγωγής:

Εκδήλωσης: Αίθουσα Δημήτριος Χατζής

ΠΑΝΕΠΙΣΤΗΜΙΟ ΙΩΑΝΝΙΝΩΝ
ΠΑΙΔΑΓΩΓΙΚΟ ΤΜΗΜΑ
ΔΗΜΟΤΙΚΗΣ ΕΚΠ/ΣΗΣ
ΕΡΓΑΣΤΗΡΙ ΜΟΥΣΙΚΗΣ
ΕΡΓΑΣΤΗΡΙ ΕΙΚΑΣΤΙΚΩΝ

12/ΘΕΣΙΟ ΟΛΟΗΜΕΡΟ
ΔΗΜΟΤΙΚΟ ΣΧΟΛΕΙΟ
ΕΛΕΟΥΣΑΣ ΙΩΑΝΝΙΝΩΝ

Μια γιορτή στη γειτονιά του Ήλιου

Μουσικοθεατρική Παράσταση
βασισμένη στο βιβλίο της Ελένης Πατσιδοπούλου



Πολιτιστικός Πολυχώρος " Δημήτριος Χατζής"
Πέμπτη 10 Μαΐου, 20:00 μ.μ.
Είσοδος Ελεύθερη
Ευγενική Χορηγία Πνευματικού Κέντρου
Δήμου Ιωαννιτών









Συνεργασία με εκπαιδευτικούς φορείς

1^ο Πειραματικό σχολείο Ιωαννίνων

Εργαστήριο Εικαστικών Τεχνών ΠΤΔΕ 1ο Πειραματικό Σχολείο Ιωαννίνων – Όμιλος Εικαστικών Πρότυπες Διδασκαλίες Εικαστικών 2017

Η δράση είχε ως θεματική τα ης την **διδασκαλία των εικαστικών** και πραγματοποιήθηκε με την συνεργασία δύο διδασκόντων του 1^{ου} Πειραματικού σχολείου Ιωαννίνων και του Εργαστηρίου Εικαστικών του ΠΤΔΕ.

Οι φοιτητές/τριες του Εργαστηρίου Εικαστικών του ΠΤΔΕ, πραγματοποίησαν διδασκαλίες πάνω στην χρωματολογία και τις εφαρμογές της, στο πλαίσιο του μαθήματος Εικαστική Αγωγή και Διδακτική της Τέχνης Ια, κατά το εαρινό εξάμηνο του 2017. Η δράση απευθύνονταν σε μαθητές της Β' και Γ' δημοτικού που συμμετέχουν στον όμιλο Εικαστικών του σχολείου.

Οι φοιτητές/τριες του Εργαστηρίου είχαν τη δυνατότητα να παρακολουθήσουν και να συμμετέχουν τόσο στην οργάνωση, όσο και στην πραγματοποίηση των μαθημάτων στα πλαίσια του σχολείου.







Συνεργασία με πολιτιστικούς φορείς

1) Αρχαία Δωδώνη – Εργαστήριο Εικαστικών

Εργαστήριο Εικαστικών Τεχνών ΠΤΔΕ Πανεπιστήμιο Ιωαννίνων

2015 Επίσκεψη – Εξερεύνηση Αρχαιολογικός χώρος της Δωδώνης.

Οι φοιτητές του εργαστηρίου επισκέπτονται για πρώτη φορά και ξεναγούνται στον Αρχαιολογικό χώρο της Αρχαίας Δωδώνης (20/5/15) από τον υπεύθυνο μηχανικό συντήρησης και αποκατάστασης του Αρχαίου θεάτρου, κύριο Πέτρο Κατσούδα.

Οι φοιτητές ενημερώθηκαν και παρακολούθησαν τρόπους συντήρησης και αποκατάστασης του έργου.











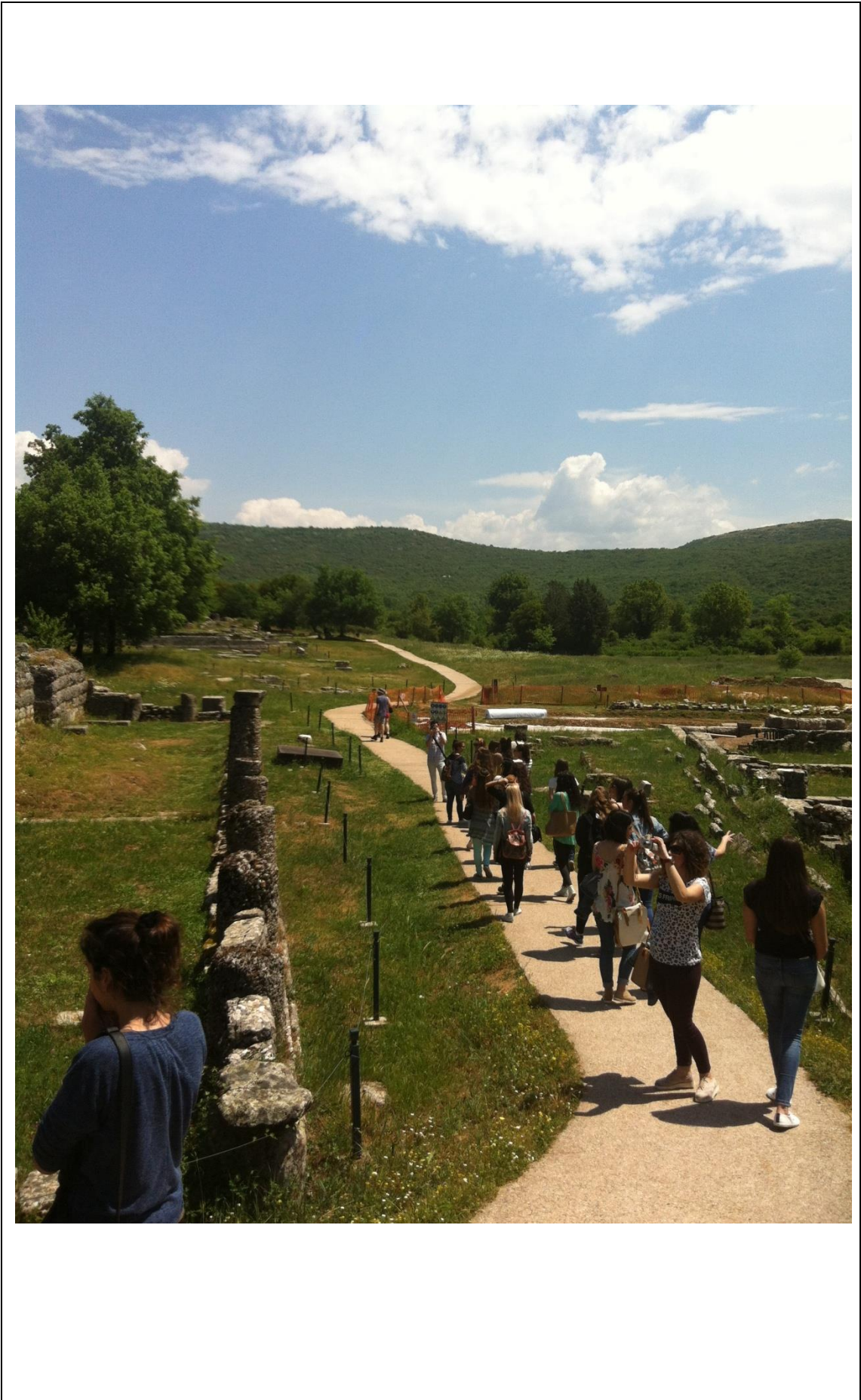





20- 5- 2015

Συνεργασία με κοινωνικούς φορείς

Εργαστήριο Εικαστικών Τεχνών ΠΤΔΕ
Πρωτοβουλία φοιτητών
Ζωγράφειο Γηροκομείο Ιωαννίνων - 2014

Φοιτητές του Εργαστηρίου με πρωτοβουλία τους φιλοτέχνησαν έργα για το Ζωγράφειο Γηροκομείο Ιωαννίνων λίγο πριν τις ημέρες των εορτών των Χριστουγέννων.









Ελένη Γκοντού (ΕΕΠ Εικαστικών Τεχνών ΠΤΔΕ, Πανεπιστήμιο Ιωαννίνων)

1) Ατομική έκθεση με τίτλο «HUMANS»
Myro gallery, Θεσσαλονίκη, 2016



ΕΛΕΝΗ ΓΚΟΝΤΟΥ

HUMANS

ΕΓΚΑΙΝΙΑ: Πέμπτη 2 Ιουνίου στις 20.00
2 Ιουνίου - 2 Ιουλίου 2016 :ΔΙΑΡΚΕΙΑ

Νικηφόρου Φωκά 8, περιοχή
Λευκά Πύργου, κέντρο
Θεσσαλονίκης. Επικοινωνία:
2310269187, www.myro.gr
myro.thessaloniki@gmail.com

**MY
RO**
gallery

ΟΡΕΣ/ΜΕΡΕΣ:
Πέμπτη, Παρασκευή 11.00
- 14.00 & 17.00 - 21.00 και
Σάββατο 11.00 - 15.00
ΕΙΣΟΔΟΣ ΕΛΕΥΘΕΡΗ



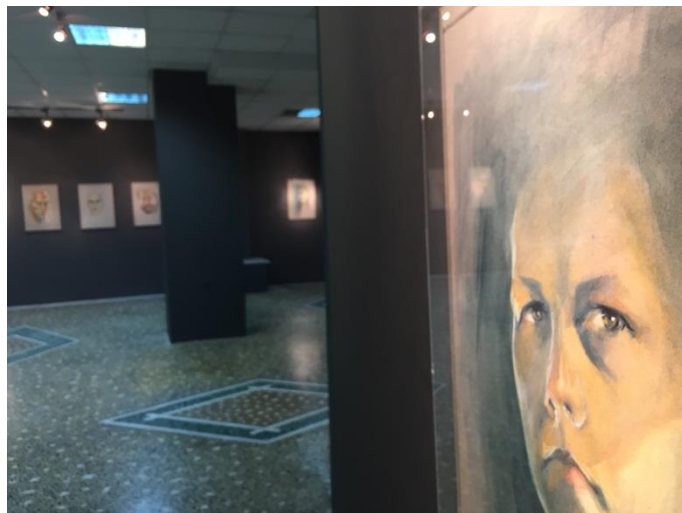
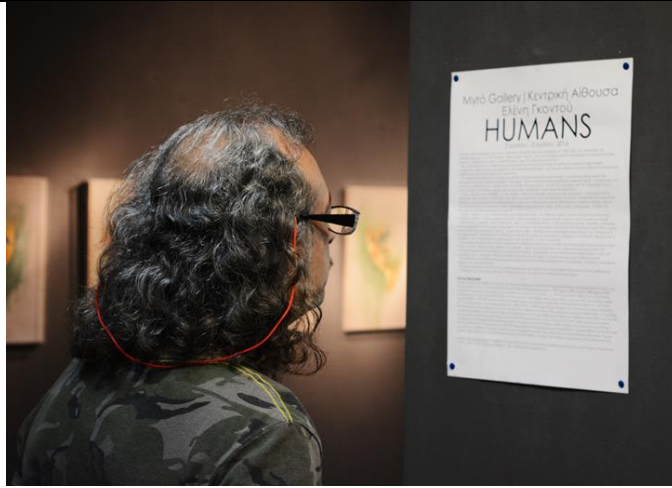

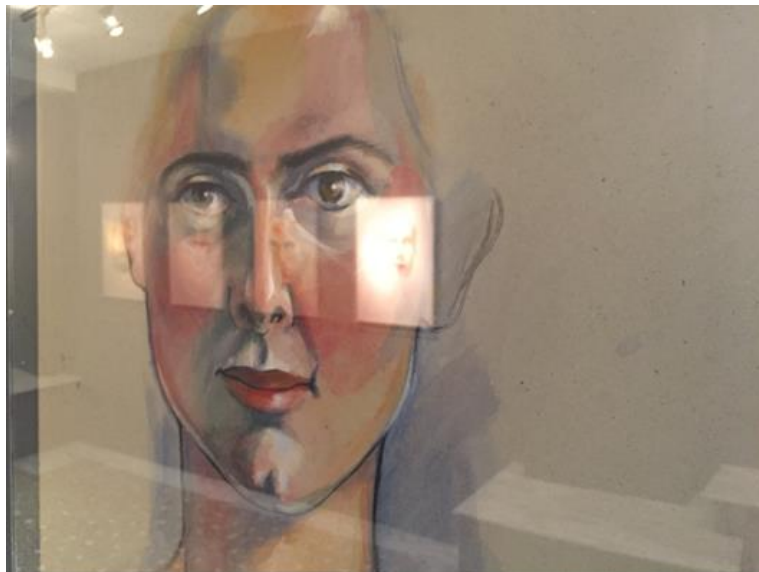



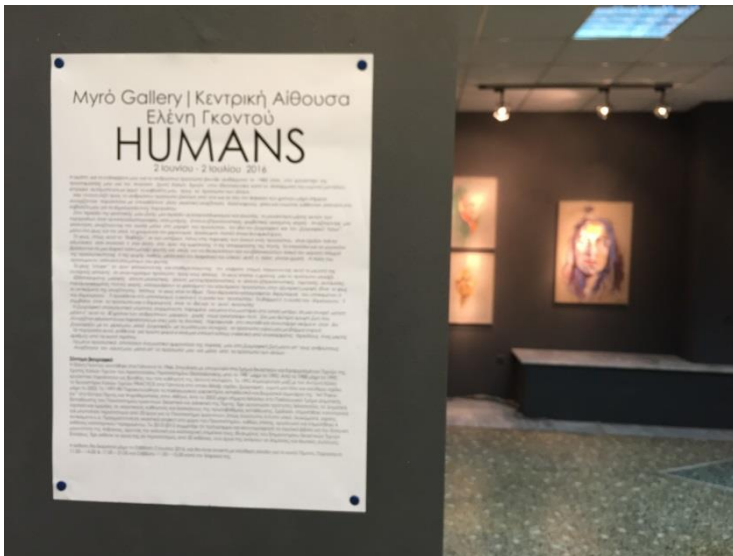

Ελένη Γκοντού (ΕΕΠ Εικαστικών Τεχνών ΠΤΔΕ, Πανεπιστήμιο Ιωαννίνων)

2) Ομαδική έκθεση
«E LA NAVE VA! - Το πλοίο φεύγει»
Gallery Ειρμός, Θεσσαλονίκη, 2016

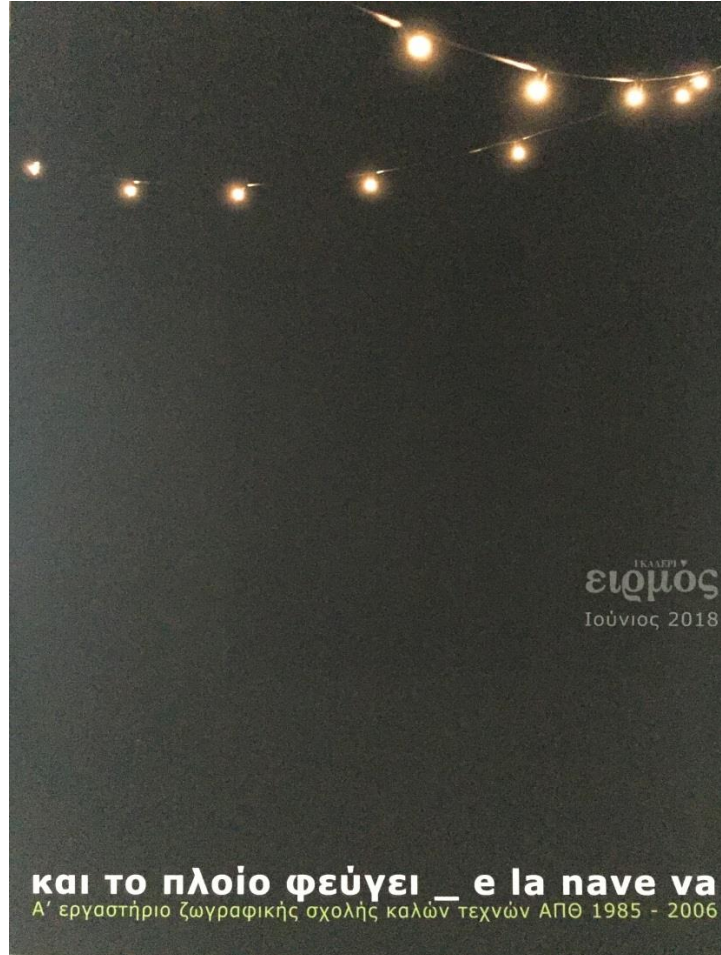

Ελένη Γκοντού (ΕΕΠ Εικαστικών Τεχνών ΠΤΔΕ, Πανεπιστήμιο Ιωαννίνων)

3) Σκηνογραφία – Ενδυματολογία
 «Anacarbite – Wittgenstein in Antilog - Ο Βιγκενστάϊν σε αντίλογο»
 ΔΗΠΕΘΕ Ιωαννίνων - Πειραματική Σκηνή
 Ιανουάριος 2018



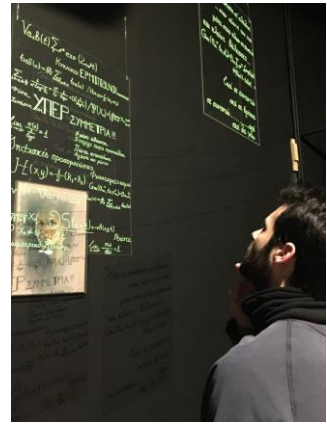

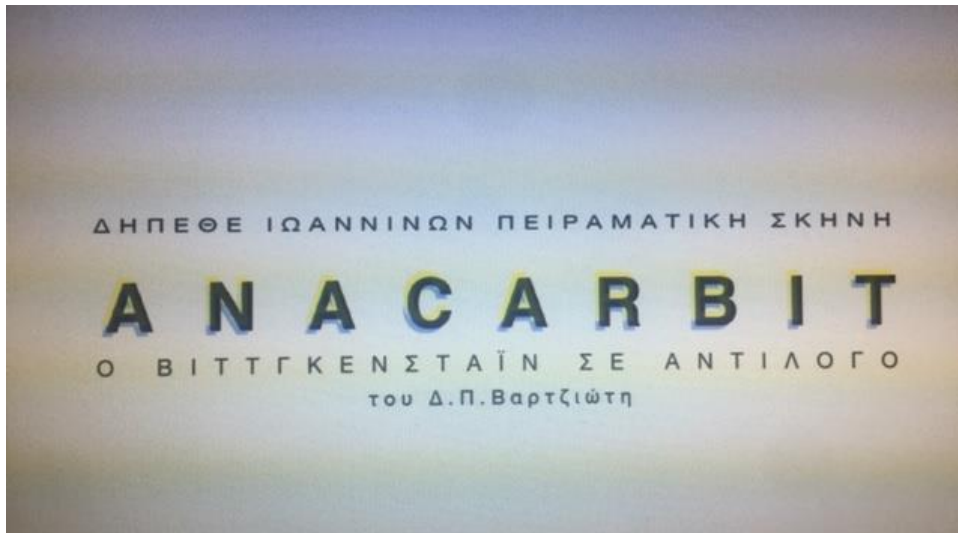

ΔΗΠΕΘΕ ΙΩΑΝΝΙΝΩΝ ΠΕΙΡΑΜΑΤΙΚΗ ΣΚΗΝΗ

Α Ν Α C Α Ρ Β Ι Τ

Ο ΒΙΤΤΓΚΕΝΣΤΑΪΝ ΣΕ ΑΝΤΙΛΟΓΟ
του Δ.Π. Βαρτζιώτη

Συγγραφέας:	Δημήτρης Βαρτζιώτης
Θεατρική διασκευή:	Γιάννης Θωμάς
Σκηνοθεσία-Χορογραφία:	Όλγα Ζήση
Σκηνικά-Κοστούμια:	Ελένη Γκοντού
Μουσική Επιμέλεια:	Θεμιστοκλής Μαγκριώτης
Σχεδιασμός Ήχου:	Δημήτρης Καραγεώργος
Σχεδιασμός Φωτισμού:	Γιώργος Κορδέλλας
Interactive Video:	Κώστας Σταυρουδάκης
Σχεδιασμός Αφίσας:	Λάρα Βαρτζιώτη
Βοηθός Σκηνοθέτη:	Μάρκος Πούλης
Βίντεο-Φωτογραφίες:	Μενέλαος Συκοβέλης



02. -
02. 18
2018

ΔΗΠΕΘΕ ΙΩΑΝΝΙΝΩΝ

Ελένη Γκοντού (ΕΕΠ Εικαστικών Τεχνών ΠΤΔΕ, Πανεπιστήμιο Ιωαννίνων)

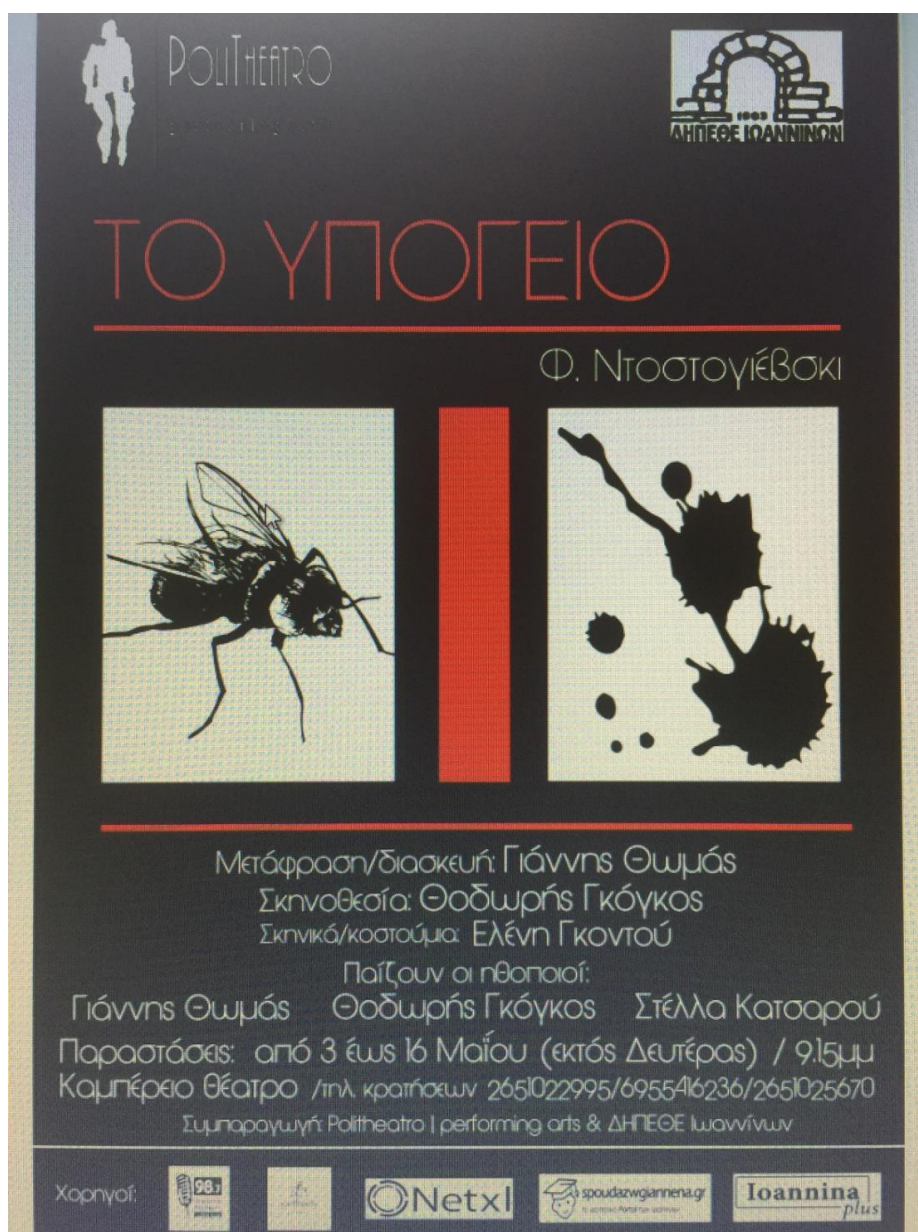
4) Σκηνογραφία – Ενδυματολογία
 «Το Υπόγειο» του Φ. Ντοστογιέφσκυ
 Καμπέριο Θέατρο – Συμπαράγωγή ΔΗΠΕΘΕ Ιωαννίνων
 Μάιος 2018

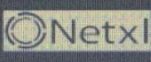
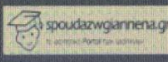
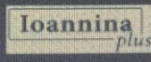

POLItheatro
 ΔΗΠΕΘΕ ΙΩΑΝΝΙΝΩΝ
 ΔΗΠΕΘΕ ΙΩΑΝΝΙΝΩΝ
 ΤΟ ΥΠΟΓΕΙΟ
 Φ. Ντοστογιέβσκι
 Μετάφραση/διασκευή: Γιάννης Θωμάς
 Σκηνοθεσία: Θοδωρής Γκόγκος
 Σκηνικά/κοστούμια: Ελένη Γκοντού
 Παίζουν οι ηθοποιοί:
 Γιάννης Θωμάς Θοδωρής Γκόγκος Στέλλα Κατσρού
 Παραστάσεις: από 3 έως 16 Μαΐου (εκτός Δευτέρας) / 9.15μμ
 Καμπέριο Θέατρο /τηλ. κρατήσεων 2651022995/6955416236/2651025670
 Συμπαράγωγή: Politheatro | performing arts & ΔΗΠΕΘΕ Ιωαννίνων
 Χορηγοί:     







Ελένη Γκοντού (ΕΕΠ Εικαστικών Τεχνών ΠΤΔΕ, Πανεπιστήμιο Ιωαννίνων)

5) Ομαδική έκθεση – Φιλοτέχνηση έργου – Έκδοση
 «1821-2021 Με αυτούς οδηγούς προχωράμε...»
 Ίδρυμα Ιωσήφ & Εσθήρ Γκανή, 2020

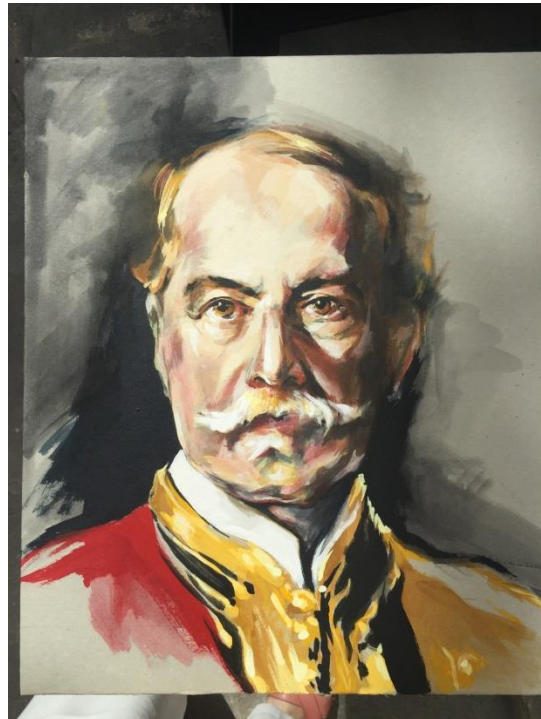

1821-2021 «Με αυτούς Οδηγούς, προχωράμε...»



Ημερολόγιο 2021

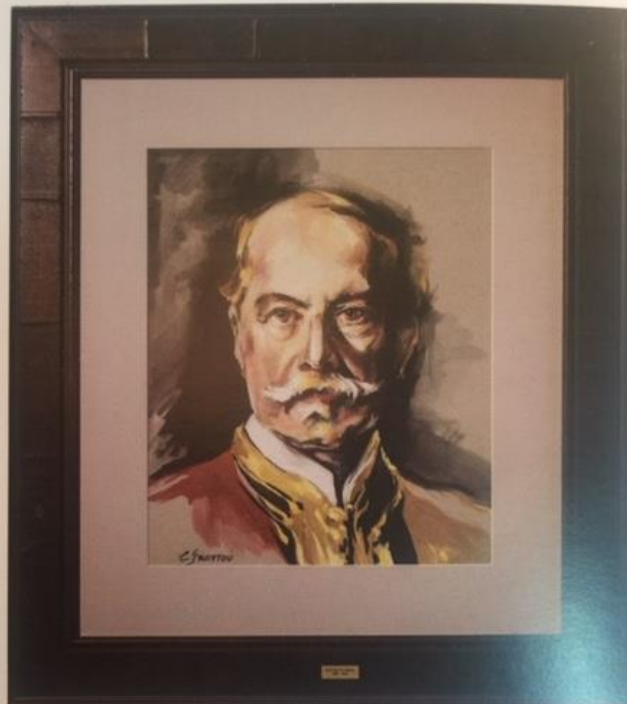

Ελένη Γκοντού σκόνης, κόλλα σε χαρτόνι 2020

Ιωάννης Γεννάδιος
1844 – 1932



